

Domeniul: Construcții

LUCRĂRILE DE CONSTRUCȚII ÎN LUNA APRILIE 2020

- În luna aprilie 2020, volumul lucrărilor de construcții a crescut față de luna precedentă, ca serie brută, cu 2,5%, iar ca serie ajustată în funcție de numărul de zile lucrătoare și de sezonality a scăzut cu 0,9%.
- Față de luna corespunzătoare a anului precedent, volumul lucrărilor de construcții a crescut, atât ca serie brută, cât și ca serie ajustată în funcție de numărul de zile lucrătoare și de sezonality, cu 12,1%, respectiv cu 10,0%.
- În perioada 1.I-30.IV.2020, față de perioada 1.I-30.IV.2019, volumul lucrărilor de construcții a crescut, atât ca serie brută, cât și ca serie ajustată în funcție de numărul de zile lucrătoare și de sezonality, cu 26,5% fiecare.

Evoluția lunară a lucrărilor de construcții, pe elemente de structură, conform CAEN Rev.2 - ianuarie 2015 – aprilie 2020- (serie ajustată în funcție de numărul de zile lucrătoare și de sezonality)

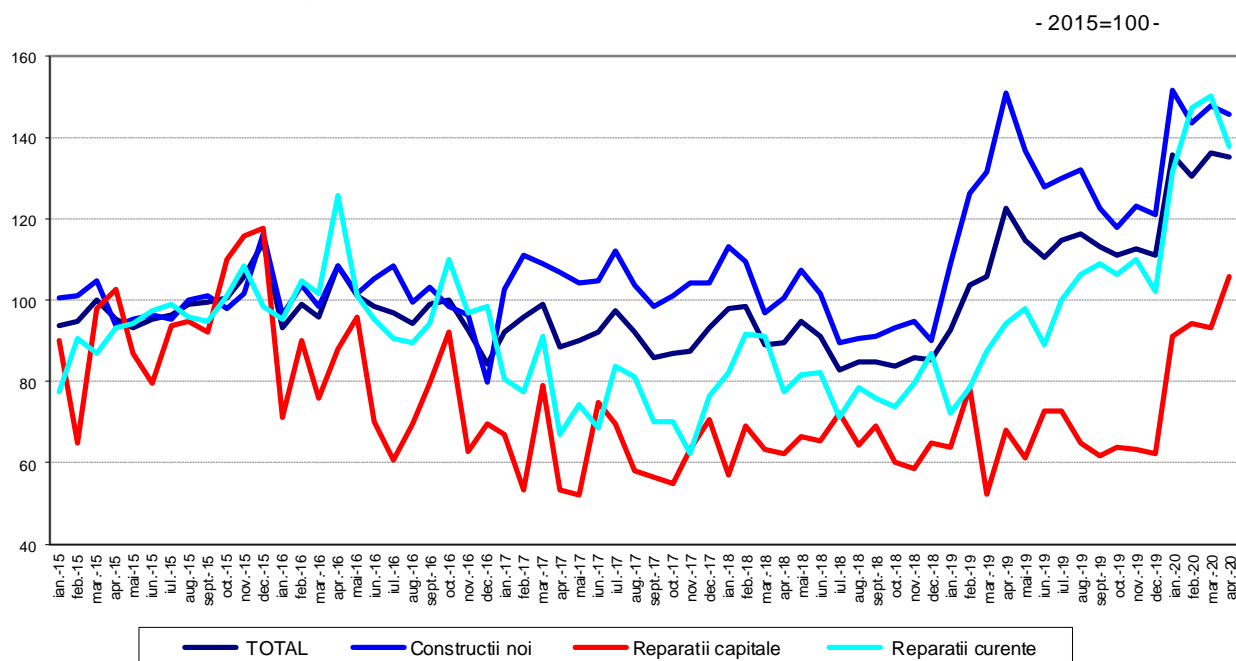

[Datele graficului în format xls](#)

**Evoluția lunară a lucrărilor de construcții, pe obiecte de construcții, conform CAEN Rev. 2
- ianuarie 2015 – aprilie 2020 -
(serie ajustată în funcție de numărul de zile lucrătoare și de sezonality)
-2015=100-**

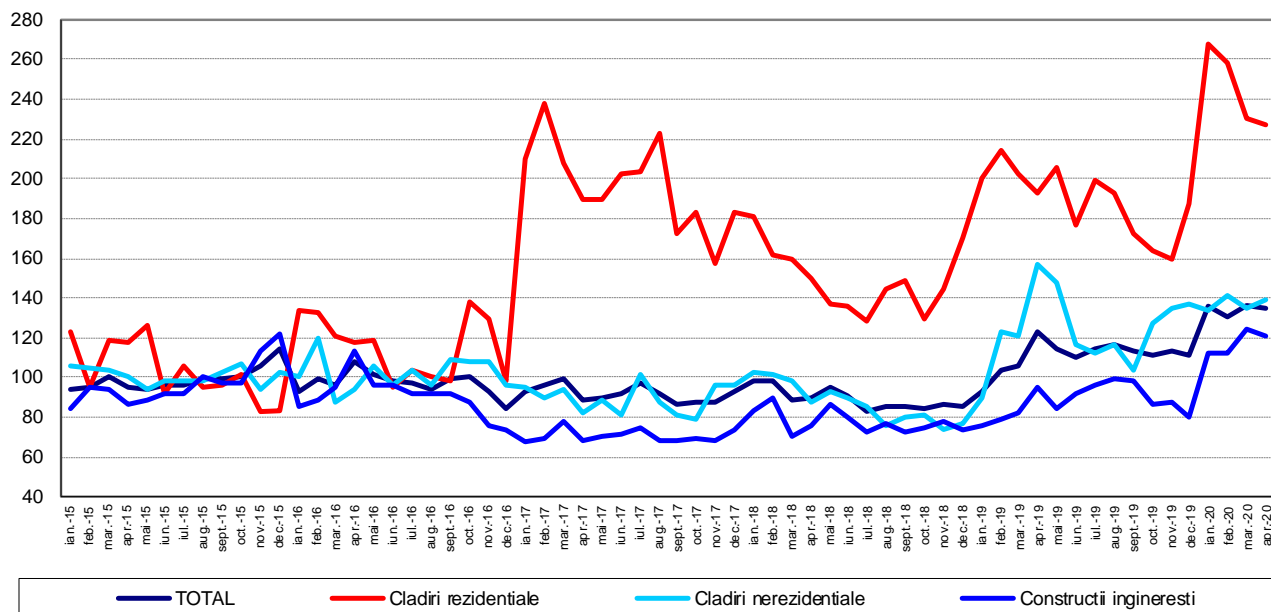

[Datele graficului în format xls](#)

Aprilie 2020 comparativ cu martie 2020

Volumul total al lucrărilor de construcții a crescut, **ca serie brută**, cu 2,5%, creștere evidențiată la lucrările de reparații capitale (+12,9%) și la lucrările de întreținere și reparații curente (+8,6%). Lucrările de construcții noi au scăzut cu 1,3%.

Pe obiecte de construcții, **seria brută** indică o creștere a volumului construcțiilor ingineresti și a clădirilor nerezidențiale cu 3,8%, respectiv cu 2,6%. Volumul clădirilor rezidențiale a scăzut cu 0,4%.

Ca serie ajustată în funcție de numărul de zile lucrătoare și de sezonality, volumul total al lucrărilor de construcții a scăzut cu 0,9%, scădere evidențiată la lucrările de întreținere și reparații curente (-8,3%) și la lucrările de construcții noi (-1,6%). Volumul lucrărilor de reparații capitale a crescut cu 14,0%.

Pe obiecte de construcții, **seria ajustată în funcție de numărul de zile lucrătoare și de sezonality** indică o creștere a volumului clădirilor nerezidențiale cu 3,2%, dar și reduceri ale volumului lucrărilor de construcții ingineresti și clădirilor rezidențiale cu 2,5%, respectiv cu 1,4%.

Aprilie 2020 comparativ cu aprilie 2019

Volumul total al lucrărilor de construcții, **ca serie brută**, a crescut cu 12,1%. Pe elemente de structură au fost înregistrate creșteri la volumul lucrărilor de reparații capitale (+62,1%) și al celor de întreținere și reparații curente (+46,2%). Lucrările de construcții noi au scăzut cu 2,4%.

Pe obiecte de construcții, **seria brută** evidențiază creșteri ale volumului lucrărilor de construcții ingineresti (+29,2%) și clădirilor rezidențiale (+18,3%). Clădirile nerezidențiale au scăzut cu 11,0%.

Ca serie ajustată în funcție de numărul de zile lucrătoare și de sezonality, volumul lucrărilor de construcții a crescut cu 10,0%. Pe elemente de structură s-au înregistrat creșteri la lucrările de reparații capitale (+56,2%) și la lucrările de întreținere și reparații curente (+46,1%). Lucrările de construcții noi au scăzut cu 3,4%.

Pe obiecte de construcții, **seria ajustată în funcție de numărul de zile lucrătoare și de sezonality** indică creșteri ale volumului lucrărilor de construcții ingineresti (+27,6%) și clădirilor rezidențiale (+17,8%). Volumul lucrărilor de construcții la clădirile nerezidențiale a scăzut cu 11,1%.

Perioada 1.I-30.IV. 2020 comparativ cu perioada 1.I-30.IV. 2019

Volumul total al lucrărilor de construcții, **ca serie brută**, a crescut cu 26,5%. Pe elemente de structură au avut loc creșteri la lucrările de întreținere și reparații curente (+66,2%), lucrările de reparații capitale (+57,3%) și la construcțiile noi (+13,3%).

Pe obiecte de construcții, ca serie brută, au avut loc creșteri astfel: lucrările de construcții ingineresti (+45,7%), clădirile rezidențiale (+21,3%) și la clădirile nerezidențiale (+8,1%).

Ca serie ajustată în funcție de numărul de zile lucrătoare și de sezonality, volumul total al lucrărilor de construcții a crescut cu 26,5%, creștere reflectată în volumul lucrărilor de întreținere și reparații curente (+70,4%), al lucrărilor de reparații capitale (+46,5%) și al lucrărilor de construcții noi (+13,8%).

Pe obiecte de construcții, **seria ajustată în funcție de numărul de zile lucrătoare și de sezonality** evidențiază creșterea volumului lucrărilor de construcții la construcțiile ingineresti (+41,7%), clădirile rezidențiale (+21,3%) și la clădirile nerezidențiale (+12,1%).

Indicii lucrărilor de construcții

- procente-

Indicii lucrărilor de construcții		APRILIE 2020 în % față de :		1.I-30.IV.2020/ 1.I-30.IV.2019 -%
		MARTIE 2020	APRILIE 2019	
Construcții - total	B	102,5	112,1	126,5
	S	99,1	110,0	126,5
- pe elemente de structură:				
Construcții noi	B	98,7	97,6	113,3
	S	98,4	96,6	113,8
Reparații capitale	B	112,9	162,1	157,3
	S	114,0	156,2	146,5
Întreținere și reparații curente	B	108,6	146,2	166,2
	S	91,7	146,1	170,4
- pe obiecte de construcții:				
Clădiri rezidențiale	B	99,6	118,3	121,3
	S	98,6	117,8	121,3
Clădiri nerezidențiale	B	102,6	89,0	108,1
	S	103,2	88,9	112,1
Construcții ingineresti	B	103,8	129,2	145,7
	S	97,5	127,6	141,7

B= serie brută; S= serie ajustată în funcție de număr zile lucrătoare și de sezonality

[Datele tabelului în format xls](#)

IMPORTANT!

- ✓ *Informațiile din acest comunicat de presă (aprilie 2020) surprind impactul crizei COVID-19 și a măsurilor luate de autorități ca urmare a decretării stării de urgență pe teritoriul României începând cu 16 martie 2020.*
- ✓ *Institutul Național de Statistică înțelege greutățile cu care se confruntă respondenții noștri în această perioadă și suntem conștienți că este posibil ca răspunsurile la cercetările statistice să nu fie în prezent o prioritate.*

- ✓ *Cu toate acestea, prin colectarea informațiilor statistice, vom putea monitoriza și informa toți utilizatorii noștri cu privire la efectele COVID-19 asupra economiei și societății noastre.*
- ✓ *Apreciem sprijinul continuu al respondenților noștri la cercetările statistice derulate de Institutul Național de Statistică și înțelegem dificultățile cu care se confruntă toți furnizorii de date statistice*

Informații suplimentare:

- **Indicii de volum în construcții** se determină prin deflatarea datelor valorice cu indicii de cost în construcții pe elemente de structură și pe obiecte de construcții. Indicii de volum în construcții sunt calculați pe total ramură construcții (secțiunea F CAEN Rev.2), pe elemente de structură (lucrări de construcții noi, reparații capitale și lucrări de întreținere și reparații curente) și pe obiecte de construcții (clădiri rezidențiale, clădiri nerezidențiale și construcții ingineresti).
- Indicii lucrărilor de construcții pe total se calculează ca medie aritmetică ponderată a indicilor pe elemente de structură sau a indicilor pe obiecte de construcții.
- **Pe lângă indicii de volum în construcții (serie brută), se calculează lunar și indici ajustați cu numărul de zile lucrătoare și de sezonabilitate prin metoda regresivă**, folosindu-se pachetul de programe JDEMETRA+ versiunea 2.0 (metoda TRAMO/SEATS), metodă recomandată de regulamentele europene referitoare la indicatorii pe termen scurt (Regulamentul Consiliului nr.1165/1998).
- Rata de răspuns la cercetarea statistică lunară privind indicatorii pe termen scurt în construcții (CON TS), capitolul VAL – Valoarea lucrărilor de construcții pentru luna aprilie 2020, a fost de 77,2%, față de 80,1% în luna aprilie 2019.

Pentru interpretarea corectă a indicatorilor, vă rugăm să consultați [Precizările Metodologice atașate comunicatului pe homepage](#).

Informații suplimentare se pot obține din baza de date TEMPO on line a INS (datele pentru luna aprilie 2020 vor fi disponibile în 16 iunie 2020) și din publicația statistică Buletin Statistic Lunar (termen de apariție 25 iunie 2020).

Date comparative cu celelalte State Membre ale Uniunii Europene se pot obține din comunicatul de presă al Eurostat care va apărea miercuri, 17 iunie 2020 și care poate fi consultat la adresa: <http://ec.europa.eu/eurostat/web/main>

Următorul comunicat de presă va apărea miercuri, 15 iulie 2020.

Arhiva comunicatelor de presă: <https://insse.ro/cms/ro/comunicatelor-de-presa-view>.

Direcția de Comunicare

e-mail: birou presa@insse.ro

Tel: +4021 3181869